Výroční zpráva 2013

Salesiánské kluby mládeže

Sídlo: Salesiánské kluby mládeže
Kobyliské nám. 1000/1
182 00 Praha 8 – Kobylisy

IČ: 65398599

Číslo účtu: 1171059001/5500

Rada sdružení:

Marek Sklenář	předseda rady sdružení
Petr Vaculík	místopředseda rady sdružení – do 22. 10. 2013
Zdeněk Jančařík	místopředseda rady sdružení – od 23. 10. 2013
Pavla Oklešťková	členka rady sdružení – do 22. 10. 2013
Michal Svoboda	člen rady sdružení – od 23. 10. 2013

Revizní komise:
Evžen Rakovský
Tomáš Petrůj

1. ČINNOST ÚSTŘEDÍ SKM

Ústředí SKM zajišťovalo v průběhu roku 2013 informační servis pro své základní články, administraci získaných státních dotací a související podporu.

2. ČINNOST JEDNOTLIVÝCH KLUBŮ SKM

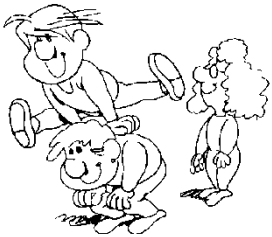

Základní organizační jednotkou SKM je **Salesiánský klub mládeže.** Počet aktivních Salesiánských klubů mládeže je v současné době devět. Následuje stručný přehled jejich činnosti.

2.1.SALESIÁNSKÝ KLUB MLÁDEŽE ZLÍN

SKM Zlín je sdružením dětí a mládeže. V roce 2013 mělo 121 řádných členů. Přidružených členů bylo celkem 194. SKM Zlín v roce 2013 zaměstnával celkem 6 osob na pracovní smlouvu, v přepočtu na 4 celé úvazky. V rámci jednotlivých projektů na dílčí práce uzavírá několik DPP. V roce 2013 bylo zapojeno do práce v jednotlivých aktivitách přes 100 dobrovolníků.

Statutárním zástupcem SKM Zlín je předseda klubu Petr Kopřiva. Jeho zástupce Pavel Glogar spolu s Ivanou Šalandovou tvoří výkonný orgán Radu klubu. Koordinaci jednotlivých aktivit zabezpečuje pracovní skupina, kterou tvoří vedoucí jednotlivých aktivit a schází se jedenkrát měsíčně.

Typy aktivit:

- Klub dětí a mládeže NZDM

V roce 2013 bylo 183 otevíracích dnů. Klub navštívilo celkem 172 zájemců o službu, z toho 75 uživatelů. Počet návštěv byl 4113, počet intervencí nad 30 min 1334 a kontaktů 2270. V rámci měsíčních témat jsme pro uživatele služeb realizovali 10 preventivních programů, kterých se zúčastnilo 117 uživatelů. Aktivity zajišťovalo v roce 2013 v přímé péči 5 zaměstnanců na pracovní smlouvu, dva pracovníci na DPP a 25 dobrovolníků. Dobrovolníci odpracovali v projektu celkem 3 138 hodin.

- Nealkodiskotéky

V roce 2013 jsme uspořádali celkem 21 Nealkodiskoték, které navštívilo celkem 627 účastníků. Průměrně na jednu Nealkodiskotéku přišlo 30 účastníků. Do nealkodiskoték se zapojují dobrovolníci, kteří odpracovali cca 1 200 dobrovolnických hodin.

- Výchova a vzdělávání dobrovolníků

Základní Výchova a vzdělávání dobrovolníků probíhá během pravidelné služby a při plnění povinností, které vyplývají ze zapojení do dobrovolné služby. Pro dobrovolníky jsme uspořádali 16 denních a 3 víkendové školení, kterých se účastnilo 438 účastníků.

- Prázdninové tábory

SKM Zlín pořádá letní tábory pro děti i mládež od svého založení v roce 1996. Tábory do roku 2012 probíhaly v údolí říčky Rokytné v Budkovicích u Ivančic u Brna. V roce 2013 jsme přemístili tábořiště do Újezdu u Valašských klobouk. Zde se tří turnusů (rodiče s dětmi, děti do 10 do 14 let a středoškoláci) zúčastnilo 53 účastníků a 12 vedoucích. Jeden tábor (pro kluky) byl ve Vlachovicích: 12 účastníků a 5 vedoucích. A jeden tábor (pro holky) byl příměstský: 6 účastníků a 2 vedoucí. Dobrovolníci odpracovali 1.940 dobrovolnických hodin.

- Ostatní činnost pro děti a mládež

V roce 2013 bylo otevřeno 8 kroužků: kouzelnický, malá kopaná, šachový, stolní tenis, teenager, Bobci a borci, Frajeři/ky, dětská schólička. Těch se se celkem účastnilo 97 dětí. Nedělního sportu (34 nedělí během školního roku) se zúčastnilo 237 účastníků. Dále bylo uspořádáno 17 příležitostných akci pro děti a mládež, kterých se účastnilo 289 účastníků. Vedení kroužků a příležitostné akce zajišťují dobrovolníci.

- Aktivity pro dospělé

V rámci projektu „Přijď, uvidíš, že to jde“ pořádáme aktivity pro dospělé:

1. Kavárna pro rodiče s dětmi do 6 let

Kavárna byla otevřena 82×, přišlo celkem 1.986 matek a 2.094 dětí, což je průměrně 24 matek a 26 dětí na jeden den. Pracuje zde pět dobrovolnic, toho času na mateřské dovolené, barmanka a recepční. Konzultant Petr Kopřiva poskytl 125 konzultací.

2. Kavárna s hernou pro celé rodiny s dětmi

Kavárna byla otevřena každou neděli a o Vánocích, tedy 52×. Průměrná návštěvnost je 100 osob. Kavárnu má na starost vedoucí Klubu pro dospělé.

3. Klub pro dospělé

Uskutečnil se pravidelně každou neděli od ledna do dubna a od listopadu do prosince 2013. Nejvíce návštěvníků přišlo na atraktivní programy a divadelní představení dobrovolníků SKM Zlín. Malá kopaná pro ženaté muže – 1× týdně. Tato nejaktivnější svépomocná skupina si zahrála 39× v roce a uspořádala jeden prodloužený terapeutický víkend. Zúčastnilo se celkem 537 osob, průměrně 13 osob na jeden hrací den. Jednorázové akce – posezení u cimbálu, ples. Těchto akcí se zúčastnilo celkem 358 osob. Aktivity celého projektu zajišťuje 5 dobrovolnic na mateřské dovolené, vedoucí rychlého občerstvení a dobrovolníci baru, vedoucí a dobrovolníci recepce, dobrovolníci pro volejbal a malou kopanou.

4. Hudební Festival pod věží

Páteční hudební večer a večer chval, sobotní přehlídku 4 českých a 4 slovenských kapel a jednoho hosta a nedělní doprovodný program zajišťuje vedoucí Radovan Výsmek s pětičlenným organizačním týmem a s pomocí dalších 30 dobrovolníků. Desátý ročník Festivalu pod věží se konal od 27. do 29. září 2013 na ploše před kostelem na Jižních Svazích.

- Organizační zázemí SKM Zlín:

Jeho úkolem je zabezpečit chod organizace a zajistit péči a údržbu majetku. V rámci obsluhy rychlého občerstvení je zaměstnána pracovnice na polovinu úvazku a práci zajišťuje dalších 20 dobrovolníků. Na recepci pracovalo celkem 9 dobrovolníků. Dobrovolníci recepce odpracovali celkem 1.134 hodin. Administrativu zajišťuje jedna pracovnice na půl úvazku a účetnictví garantuje účetní firma. O údržbu majetku se starají dva pracovníci na DPP.

2.2. SALESIÁNSKÉ STŘEDISKO MLÁDEŽE SKM (Pardubice)

Cílem činnosti střediska je:

- poskytnout pomoc dětem a mládeži, zejména těm, kteří žijí v sociálně slabších poměrech;
- nabídnout rodinné prostředí mladým lidem, kteří vyrůstají v neúplných nebo rozvrácených rodinách a kteří jsou citově deprimováni;
- doprovodit mladé lidi a pomoci jim v jejich životní orientaci.

Středisko je otevřené pro mladé ve věku od 10 do 26 let a to 3× týdně (Čt, Pá, Ne). Je otevřené všem mladým lidem, kteří v SaSM chtějí trávit svůj volný čas a jsou ochotni respektovat minimum pravidel (slušná mluva, respektování prostor a materiálu, respektování druhých, apod.). Přednost dáváme dětem ze slabších sociálních rodin.

Účast všech cílových skupin je na základě dobrovolnosti. Pracovníci střediska se snaží u jednotlivých klientů objevit jejich talenty a nalézt sféru jejich zájmu a potom je motivovat, aby v daném nabídnutém programu dokázali vydržet. Programy jsou nabízeny v průměrném stupni obtížnosti tak, aby jednotliví účastníci byli schopni v aktivitě obstát a dostat se postupem času na vyšší úroveň zvládání dané aktivity.

Partnerství

Středisko pracuje celoročně většinou samostatně, ale nebrání se v určitých aktivitách spolupracovat s dalšími partnery, nebo poskytnout své prostory pro jednorázové akce druhých organizací, na kterých s nimi spolupracuje. Tak během roku probíhala spolupráce s Farností sv. Bartoloměje v Pardubicích, se Salesiánským hnutím mládeže, s Centrem Don Bosco, s Místní komunitou SDB v Pardubicích, se Slovem Života a se ZŠ NOE. V letošním roce Středisko umožnilo koncert pro 4 hudební skupiny.

Dopad projektu a jeho výstupy – konkrétní výstupy projektu

Dopady projektu se shodují s definovanými specifickými cíli:

- prožít smysluplně strávený volný čas
- omezení možnosti dostat se do styku s různými návykovými látkami
- získat nová kamarádství, či přátelství
- poznávat pravé životní hodnoty a zažít prostředí důvěry
- osvojit si nové aktivity

Viditelnost projektu a využití výsledků projektu

Celoroční projekt střediska je prezentován:

- nástěnka organizace umístěná ve veřejně přístupných prostorách organizace;
- ve Zpravodaji farnosti – 1× měsíčně;
- při každé aktivitě ve středisku, adresně pro potřebnou zájmovou skupinu – letáčky;
- na webu organizace;
- zpracování roční závěrečné zprávy o činnosti střediska.

Vyhodnocení projektu a návazné aktivity

Jednotlivé aktivity projektu jsou průběžně hodnoceny při týmových poradách 1× měsíčně. Zpětná vazba je zajišťována dotazem u jednotlivých klientů. Stabilita klientely střediska je asi 70 % a tvoří ji pravidelní účastníci jednotlivých kroužků – registrovaní i neregistrovaní a potom asi 30 % klientů,

kteří přicházejí do střediska nepravidelně, nicméně mají se střediskem vazbu již po několik let.

Statistické údaje

Účastníci: V roce 2013 bylo ve středisku postupně zaregistrováno 64 registrovaných účastníků od 6 do 26 let. Starších 26 let je 13. Mladších do 6let je 10 dětí. Celkem je zaregistrovaných 87 účastníků. Jednorázových akcí a sportovních turnajů se účastní dalších cca 30 mladých (trvale neregistrovaných). Nealko bar (nízkoprahový prostor) navštěvují i další kamarádi a přátelé našich klientů, někteří chodí i častěji, ale nemají zájem o větší organizovanost a zapojení – cca 30 účastníků. Akcí Cantate Bimbi a Muzikantská Cecilka se účastnilo vždy cca 120–130 diváků. Projekt Celoroční činnosti byl financován z dotace Města Pardubic a z dalších příjmů SaSM SKM. Z vlastních zdrojů financujeme potraviny a občerstvení na akcích, z větší časti veškeré energie, provoz motorových vozidel, údržbu a jiné režijní náklady související s činností střediska.

Dokumentace

Digitální fotografie jsou v archivu SaSM na PC. Hudba z našich hudebních programů je zpracována ve formátu MP3. Záznam je k dispozici všem zájemcům na CD nebo DVD.

2.3. CENTRUM DON BOSCO SKM (Pardubice)

Naše poslání

- Pomáháme mladým lidem z dětských domovů, pěstounské péče a ohrožených rodin na jejich cestě do samostatného života.
- Jsme lidským zázemím, kam se mohou vracet a sdílet své starosti, problémy i úspěchy. Tak svůj život postupně zvládají sami.

Naše programy

- Nabízíme osvědčené programy, které jsou vzájemně provázané. Z nich je možné vybrat si tak, aby byly co nejvíce prospěšné těm, pro které tu jsme.

1) **Program Kurzy:** zahrnuje především Kurzy přípravy na život, pre-kurzy, pobytové akce a brigády – během roku i o hlavních svátcích. Na těchto programech budujeme s klienty vztahy založené na důvěře. Klienti se zde připravují na budoucí život: získávají praktické znalosti a dovednosti. Postupně se rozvíjí v práci na sobě i na vztazích k druhým. Vědí, že pro ně jsme místem, ke kterému se v budoucnosti mohou obracet. V roce 2013 jsme uskutečnili 14 víkendových setkání Kurzů přípravy na život včetně 1 pre-kurzu (celkem 141 účastí), velikonoční pobyt (6 účastí), 4 brigády – i vícedenní (14 účastí) a pracovně zábavný pobyt na Valdštejně (6 účastí).

2) **Program sociální služba Sociální rehabilitace Doprovázení:** tento program je určen pro klienty, kteří jsou ochotni na sobě pracovat, potřebují v určité oblasti svého života podporu v rámci individuálního doprovázení (připravují se na odchod z dětského domova nebo z rodiny) a postupně se osamostatňují sami. Tuto sociální službu máme zaregistrovanou od 1. 1. 2013. Během téhož roku jsme se intenzivně snažili co nejlépe službu nastavit, pracovali jsme na metodikách, postupech, které budou pro práci s našimi klienty přínosem, zajistí kvalitní poskytování služby a naplňování cílů stanovených v rámci vzájemné spolupráce klientů a pracovníků. V roce 2013 prošlo naší službou 33 klientů.

3) **Program „Na vlastních nohou“:** cílovou skupinou programu jsou mladí lidé, kteří opustili ústavní výchovu a snaží se založit vlastní domácnosti a rodiny, nebo již rodinu mají. Tito mladí lidé a jejich rodiny se mohou ocitnout v ohrožení nejen z důvodu rizika přenosu patologických vzorců

jednání z původních rodin, ale také díky časté nedůvěře a uzavřenosti vůči vnějšímu světu. Jsme těmto mladým domácnostem skutečnou oporou. Aktivitou tohoto programu jsou také setkání pro absolventy, která proběhla 3×. V rámci tohoto programu jsme v r. 2013 pracovali s 39 klienty (a jejich rodinami).

4) **Program Dny pro dětské domovy:** tento program slouží širšímu okruhu zájemců o naše programy (akce pro neorganizovanou mládež). Spolu se svými vychovateli a dalšími hosty mají možnost se zde seznámit s naším prostředím, zažít přitom smysluplně a zajímavě naplněný den. V roce 2013 jsme uspořádali Den pro dětské domovy celkem 2x. Kromě dobrovolníků se jich účastnilo 82 dětí a mladých lidí z 8 výchovných zařízení.

Poznámka: v roce 2013 jsme se různými způsoby věnovali 32 klientům, kteří nebyli zařazeni do žádných programů. Jde buď o bývalé klienty, mladé lidi, se kterými se setkáváme na brigádách a jiných akcích, apod.

Další aktivity:

„Víš, čím budeš?“ – projekt zaměřený na rozvoj profesního povědomí dětí z ÚV. V rámci aktivity si děti ujasňovaly své profesní představy, o kterých následně za podpory naší organizace vytvářely dokumentární filmy, které na závěr veřejně představily svým vrstevníkům na Dnech pro dětské domovy. Projekt byl realizován za podpory EU (Mládež v Akci).

„Získej práci, co tě baví“ – projekt ve spolupráci se společností MAVO s.r.o. spolufinancovaný Evropským sociálním fondem a Státním rozpočtem ČR. V roce 2013 pomohl s motivací, doplněním kvalifikace a získáním pracovní smlouvy pro konkrétní 4 klienty.

Individuální terapie – je nabízená těm našim klientům, kteří o ni skutečně stojí a potřebují ji. Z kapacitních důvodů jsou její možnosti omezené. V roce 2013 byla poskytována 8 klientům.

„Rada do života“ – setkání pro spolupracující dětské domovy, pracovníky SPOD, zástupce KÚ, Magistrátu města Pardubice a další spolupracující organizace.

Práce s dobrovolníky:

Pro dobrovolníky jsme uspořádali jedno víkendové setkání (4 účasti), jedno vzdělávací setkání (8 účastí). Jinak s nimi pracujeme individuálně – včetně nabídky supervize. Zároveň dobrovolníky zveme na Setkání s dobrovolníky, kde je možné jejich práci ocenit a sdílet s nimi „novinky“. Tato setkání se konala celkem 4×. Tři naši dobrovolníci byli oceněni na Galavečeru dobrovolníků v režii Koalice nevládek Pardubicka, Pardubického kraje a Europe Direct Pardubice, přičemž Marie Moravcová dostala za 6 let dobrovolnické práce zvláštní cenu radního Pardubického kraje Pavla Šotoly.

V průběhu roku 2013 nám různými formami spolupráce pomáhalo 43 dobrovolnic a dobrovolníků v celkovém počtu 945 hod.

Vzdělávání:

Pracovníci centra se během roku průběžně vzdělávají a to i nad rámec podmínek stanovených zákonem.

V roce 2013 absolvovali různé semináře, kurzy a školení, které jim pomáhají při práci s klienty. Jedná se například o krizovou intervenci,

syndrom CAN, seminář finanční gramotnosti s názvem „Připravit pro život“, oblast prevence násilí. Účastnili se také seminářů, které se orientovaly na seznámení se se salesiánským prostředím a na práci s dětmi a rodinou, například komunitní práce s dětmi z málo podnětného prostředí, podpora budování a posílení citové vazby mezi rodiči a dětmi, a práce se samostatně žijícím rodičem s dětmi a podporu jejich rodičovské role. Dvě kolegyně absolvovaly vzdělávací program „Zdravotník pro zotavovací akce pro mládež a dorost“ ZDrSEM.

Při práci je také důležité, aby pracovníci znali aktuální legislativu, což se ve vzdělávání samozřejmě projevilo. Pracovníci absolvovali semináře zaměřující se na jednotlivé zákony, ať už zákon o sociálních službách, zákon o sociálně-právní ochraně dětí nebo příprava na Nový občanský zákoník.

Navázali jsme kvalitní spolupráci s Diecézní charitou Hradec Králové. Kromě toho, že aktivně spolupracujeme, působíme jako subdodavatelé služeb, máme také možnost účastnit se řady jejího vlastního vzdělávání a výměny zkušeností.

V organizaci je kvalitně nastavená pravidelná supervize celého týmu a pracovníků přímé práce. Jedenkrát jsme byli na dvoudenním teambuildingu v Neratově.

Prezentace a propagace organizace na veřejnosti:

- Jsme aktivními členy KONEP (Koalice nevládek Pardubicka).
- Aktivně se podílíme na práci Krajské koordinační skupiny „Systémová podpora procesů transformace systému péče o ohrožené děti a rodiny“ v Pardubickém kraji.
- Účastníme se odborných konferencí v problematice týkajících se našich klientů.
- Dne 15. 2. se Monika Peterková a Jiří Woclawek spolu s PhDr. Hanou Pazlarovou, Ph.D. z FF UK účastnili Kulatého stolu v TV Noe na téma Doprovázení dětí z dětských domovů.
- Dne 1. 6. u nás natáčela Česká televize pro Křesťanský magazín na téma Kurzy přípravy na život.

- Dne 5. 6. jsme úspěšně prezentovali svou práci na Burze filantropie v Pardubicích, kam byl náš projekt „Šance pro dva kamarády“ vybrán donátory.
- Pravidelně aktualizujeme webové stránky a zřídili jsme facebookovou stránku.
- 2× ročně vydáváme Bulletin pro příznivce CDB, kde informujeme o našich novinkách i o tom, jak se nám daří pomáhat konkrétním klientům.
- Aktuality u nás prezentujeme na vnitřní a venkovních nástěnkách, která je určena především členům klubu a veřejnosti z řad farníků. Jim jsou také určeny informace zveřejňované ve Farním zpravodaji v Pardubicích.
- O svých programech informujeme prostřednictvím letáků a ve výroční zprávě.
- Na konci roku jsme pro své příznivce uspořádali koncert skupiny Oboroh.

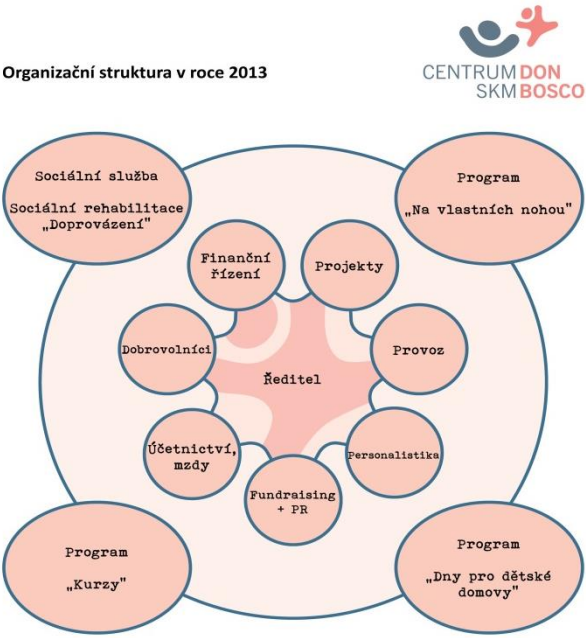

2.4.SALESIÁNSKÝ KLUB MLÁDEŽE RUMBURK – JIŘÍKOV

Zavináč – klub pro mládež

Klub Zavináč je registrovanou sociální službou - nízkoprahové zařízení pro děti a mládež (identifikátor služby 3861378, datum registrace 9. 7. 2007). Klub nabízí mladým lidem, kteří jsou ohroženi sociálně patologickými jevy, prostor, kde se mohou neformálně setkávat a realizovat. K dispozici jsou jim sociální

pracovníci, k základní bezplatné nabídce patří moderní deskové hry, kalčo, stolní tenis, šipky, tematické přednášky a příležitostné workshopy, turnaje a další akce. Za malý finanční příspěvek se mohou občerstvit či využít internet pro jiné než studijní účely. Klub je přístupný zdarma, nezávazně na členství.

Pravidelná otevírací doba je čtyři dny v týdnu v celkovém rozsahu 22 hodin. Z toho jsou každý otvírací den 4 hodiny přednostně vyhrazeny pro primární cílovou skupinu. V době školních prázdnin a státních svátků se otevírací doba upravuje. V roce 2013 měl klub celkem 157 otvíracích dní, průměrná denní návštěvnost byla 33 klientů, celkem bylo evidováno 5.737 výkonů a 387 osob (z toho 74 % z primární skupiny). Bylo realizováno 10 akcí, kterých se účastnilo 172 mladých (besedy, turnaje, dílny, presentace vzdělávání, promítání).

Zavináč je nízkoprahový klub, který poskytuje zázemí, podporu a odbornou pomoc dětem a mládeži z Rumburku a okolí, která se ocitla nebo může ocitnout v nepříznivé životní situaci.

Klub Zavináč zaměřuje svou činnost především na mládež ve věku 13–20 let, která studuje v Rumburku a okolí, ocitla se v nepříznivé životní situaci, a která se nechce nebo nemůže účastnit běžných forem trávení volného času

nebo institucionalizované formy pomoci a péče. Sekundárním okruhem osob jsou děti ve věku 6–12 let, obdobných charakteristik, které mají v klubu oddělené otevírací hodiny. Práce se sekundární skupinou probíhá převážně v pedagogické rovině.

Základními principy poskytovaných služeb jsou nízkoprahovost, dobrovolnost, respekt a profesní etika. Základní služby klubu jsou klientům poskytovány zdarma. Dobrovolníci a pracovníci klubu v Rumburku a kroužků v Jiříkově na začátku letních prázdnin spojují své síly s mládeží z Brna na akci s názvem „Severská sekyra“. Jejím hlavním cílem je pomoc s přípravou dřeva=topiva na zimu pro naši činnost v Jiříkově. Akce se účastnilo 22 mladých lidí.

Zájmová činnost v Jiříkově

V budově jiříkovské fary nabízíme prostor pro děti a mládež z Jiříkova a okolí, aby zde mohli trávit svůj volný čas v zájmových kroužcích vedených pracovníky Salesiánského klubu mládeže Rumburk – Jiříkov a dobrovolníky z řad studentů a rodičů. K dispozici je herna, klubovna, výtvarná a keramická dílna, kuchyňka a zahrada s dětským hřištěm.

V roce 2013 jsme evidovali 143 aktivních klientů, z toho se 86 dětí pravidelně účastnilo kroužků. Bylo otevřeno 15 druhů zájmových kroužků – stolní tenis 1, stolní tenis 2, zumba a jiné pohybové aktivity, cvičení s prvky jógy, streetdance, breakdance, jumpstyle, keramika pro děti, keramika pro dospělé, modelařina, šikovné tlapky, deskové hry, žabky a žabáci, vaření, dramatický kroužek

Bylo uspořádáno 19 příležitostných akcí pro širokou veřejnost, kterých se účastnilo 1.009 osob. Největší oblíbenosti se těší akce spojené s nocováním, výlety a tábory.

Realizované akce: Pololetní nocování s Člověče, nezlob se, Jarní prázdniny na Ahojce, Maškarní nocování, Velikonoční vyrábění, Nocování s Andersenem, Sopečný výlet s nocováním, Den dětí s nocováním, Nocování s taneční tématikou, Letní tábor Doba ledová, Týden otevřených dveří, Nocování s papírovými draky, Podzimní prázdniny na Ahojce, Vystoupení dramatického kroužku, Svatomartinský průvod, Vystoupení tanečního

kroužku, Nocování s adventním vyráběním, Prezentace výrobků z kroužků v Loretě na výstavě Betlémy, Mikulášská besídka.

Na podzim jsme díky Janu Dvořákovi a Aleši Hoffmanovi navázali spolupráci s Dětským domovem v Lipové. Jedna skupina z domova se zúčastnila dvou našich akcí (Podzimní prázdniny na Ahojce a Svatomartinský průvod), naši vedoucí se zúčastnili jejich vánoční besídky. Spolupráce vzbudila pozitivní ohlas a pokračuje i v dalším roce. Také pokračuje spolupráce s domovem seniorů Srdce v dlaních v Jiříkově - Filipově.

Děti z kroužků jumpstyle, breakdance, keramika, šikovné tlapky a dramatického kroužku representovali naši organizaci ukázkami činnosti během Výstavy vzdělávání, Výstavy betlémů a vystoupením v domově seniorů.

Dobrovolníci naší organizace se v červnu zúčastnili akreditovaného školení a zapojili se do dobrovolnického programu Margherita. Školení úspěšně absolvovalo a osvědčení získalo celkem 22 osob.

Mateřské centrum Koťátko

Mateřské centrum Koťátko provozuje naše organizace od roku 2002. Cílem centra je posilovat rodičovské vědomosti, kompetence a dovednosti a předcházet sociálnímu vyloučení rodičů a jejich dětí. Tyto cíle realizujeme především pomocí nabídky přednášek, besed, společnými aktivními prožitky rodičů a jejich dětí. Rodiče si také vyměňují své zkušenosti, společně prožívají a oslavují události spjaté s ročními obdobími a společně navštěvují kulturní, sportovní a jiná podobná zařízení v okolí. Rodiče mají k dispozici také odborného pracovníka, který je připraven s nimi řešit jejich problémy (např. z oblasti hledání zaměstnání, dluhového poradenství, sociálních dávek, atd.).
Cílovou skupinou centra jsou zejména rodiče s dětmi na mateřské/rodičovské dovolené, kteří pečují o dítě/děti ve věku 0–6 let, ale jsme otevřeni všem, kteří chtějí své rodičovství prožívat aktivně.

Na každé setkání jsou pro děti a jejich rodiče (prarodiče) připraveny aktivity a samozřejmě nechybí příležitost ke spontánní hře v kolektivu vrstevníků. Na přípravě se rodiče (prarodiče) mohou aktivně podílet, v Jiříkově mají možnost účastnit se doprovodných aktivit (zdravotní cvičení, keramika pro dospělé). Aktivit centra se během roku pravidelně účastnilo

52 registrovaných osob (22 dospělých se 30 dětmi), přednášek a ostatních aktivit se účastnili také neregistrovaní. Během 94 otvíracích dní bylo realizováno 57 aktivit typu přednášky, besedy, diskuze, konzultace, kulturní a sportovní aktivity, tvořivé dílny, výlety.

Centrum bylo otevřeno 2–3× týdně v Rumburku, činnost v Jiříkově v tomto roce nebyla zahájena a byla nahrazena rozšířenou otvírací dobou v Rumburku, kde byl o centrum větší zájem - byly přidány otvírací hodiny jedno odpoledne v týdnu. Na obou místech je vytvořeno dostatečné zázemí pro práci s rodiči i s jejich dětmi. Centrum je členem Sítě mateřských center.

Probační programy

Naše organizace dlouhodobě pomáhá realizovat probační programy určené pro mladé lidi, kteří se dostali do střetu se zákonem. V roce 2013 jsme realizovali Program „Právo pro každý den“, a to pod záštitou Partners Czech. Program pomáhá mladým získat potřebné sociální dovednosti a kompetence, aby se uměli vymanit z nepříznivých vlivů a sociálního vyloučení, pomoci jim pochopit souvislosti a dopady jejich jednání na jejich další uplatnění ve společnosti, na osobní a profesní rozvoj. V roce 2013 jsme realizovali 2 běhy, kterých se účastnilo 14 frekventantů. Program je realizován ve spolupráci s Probační a mediační službou ČR.

2.5.SALESIÁNSKÝ KLUB MLÁDEŽE HROZNOVÁ LHOTA

SKM Hroznová Lhota měl v roce 2013 23 řádných členů a 63 přidružených členů. Činnost v roce 2013 se ubírala těmito směry:

- Organizační – zaměřena na řízení klubu po stránce administrativní a organizační;
- Pravidelné aktivity – Baby klub, víkendová „spolča“;
- Pobytové akce – prázdninové tábory;
- Jednorázové aktivity – aktivity pro členy klubu i širokou veřejnost.

Pravidelnou aktivitou zůstaly i v roce 2013 víkendové setkávání dvou skupin mladých lidí (pateční skupina cca 125 osob, sobotní cca 10 osob) v klubovně pod kostelem. Náplní stejně jako minulých letech jsou společné hry, diskuse a vzájemné sdílení na určitá duchovní a společenská témata, příprava,

organizace a realizace dalších volnočasových aktivit. Stejně jako v minulých letech pracoval Baby klub. Baby klub pravidelně navštěvuje cca 10–12 maminek na mateřské dovolené se svými dětmi a schází se dvakrát týdně. Pravidelnou aktivitou je též týdenní setkávání přípravky ministrantů, jehož náplní je kromě ministrantské přípravy též sportovní zaměření na florbal.

Pobytové akce: 14.–16. 6. 2013 pobytová akce pro členy SKM Hroznová Lhota – účastnilo se 16 osob. V roce 2013 uspořádal klub dva tábory ve Starých Hutích okres Uherské Hradiště. Letní tábor – Staré Hutě 1.–12. 7. 2013 – akce zúčastnilo 33 účastníků do 18 let. Letní tábor – Staré Hutě 12.–19. 7. 2013 – tábor byl určen pro děti z prvního stupně ZŠ a akce se zúčastnilo 31 účastníků do 18 let.

Jednorázové aktivity: V roce 2013 pokračoval klub v organizaci jednorázových akcí, kde jsme v roli pořadatele nebo spolupořadatele přispěli k pestré nabídce nejenom v oblasti volnočasových aktivit a sportu, ale též v oblasti kultury a vzdělávání. S velkým ohlasem se setkal divadelní představení Víti Marčíka. Spolupráce s dalšími subjekty byla pro klub velmi dobrá a užitečná.

Akce pro veřejnost:

Termín	Název akce	Počet účastníků
3. 2. 2013	Oslava svátku Dona Boska	100
23. 2. 2013	Divadelní představení Víti Marčíka	180
6. 10. 2013	Drakyáda	52
30. 11. – 15.12 2013	Aktivní Advent	114

Systém přípravy vedoucích a vzdělávání: V září dva naši členové složili zkoušky, v rámci projektu Salesiánský vzdělávací animátorský řádný kurz (SVAŘÁK) akreditovaný MŠMT. Obdrželi osvědčení organizátora volnočasových aktivit a jeden navíc osvědčení pro hlavní vedoucí tábora. Třetí dokončí SVAŘÁK kvůli zaměstnání v roce 2014. V říjnu 2013 zahájili tento kurz další dva členové klubu. Pořadatel tj. Salesiánské středisko mládeže Brno-Žabovřesky.

Prezentace a propagace činnosti organizace na veřejnosti: O činnosti klubu pravidelně informujeme v obecním zpravodaji a též na akcích pořádaných pro veřejnost.

Organizační schéma SKM Hroznová Lhota: Řídícími, kontrolními a výkonnými orgány sdružení jsou:

1. Valná hromada – je nejvyšším orgánem sdružení a tvoří ji všichni členové s hlasovacím právem.
2. Rada klubu – je řídícím a výkonným orgánem sdružení a řídí jeho činnost v období mezi jednáními valné hromady. Předsednictvo volí ze svého středu předsedu, který je statutárním zástupcem sdružení.
3. Revizní komise – je kontrolním orgánem sdružení, který za svou činnost odpovídá valné hromadě.
4. Předseda klubu – je výkonný orgán jmenovaný radou klubu, je statutárním zástupcem o. s.

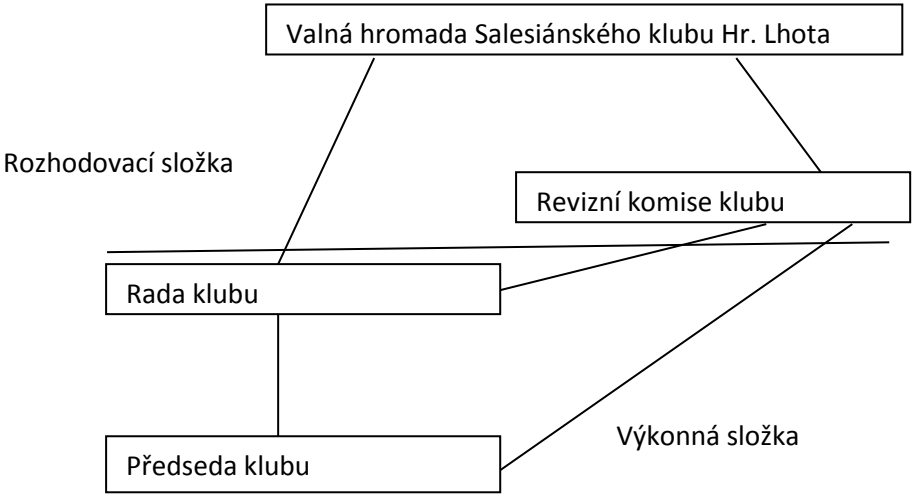

Orgány klubu

Rada klubu: Ing. Petr Hanák, Hroznová Lhota 278 – předseda
Kateřina Janíčková, Kozojídky 131 – místopředseda
Ing. Zdeněk Jurček, Kozojídky 114

Revizní komise klubu: Vítězslav Koutník, Žeraviny 65 – předseda
Marie Janíčková, Kozojídky 131
Marie Jungová, Tasov 2

2.6.DŮM IGNÁCE STUCHLÉHO SKM FRYŠTÁK

Typy aktivit a jejich rozdělení

- Orientační dny – programy pro školy
- Víkendové a prázdninové akce
- DISKlub – pro místní děti a mládež

Akce pro členy:

- Víkendové a prázdninové akce – systém víkendových akcí v průběhu celého roku: Střapec I a Střapec II – úvodní seznamování, LIS – duchovní obnova se zážitkovým programem, Košt – setkání účastníků našich akcí ve věku od 18 let a více, Postní duchovní obnova, Adventní duchovní obnova, Velikonoce – společné prožití velikonočních svátků, Silvestr – společné prožití závěru roku.
- DISKlub – pro místní děti a mládež – salesiánská oratoř pro místní děti a mládež – každodenní provoz v pracovním týdnu během školního roku.

Akce pro neorganizované děti a mládež:

- Orientační dny – programy pro školy – třídenní kurzy zajišťují žákům základních a středních škol interaktivní rozvoj klíčových kompetencí, nabízejí podporu a pomoc v oblastech životních hodnot a postojů. OD vedou mladé lidi k zodpovědnosti za svůj život, vedou k aktivnímu zvládání problematických životních situací.

Organizování prázdninových pobytů:

- Dolomity – vysokohorská turistika, Rodinné dovolené pro rodiče s dětmi – zázemí pro rodiny s dětmi (ubytování a strava, program mají vlastní).

Počty účastníků:

- Orientační dny – programy pro školy – 82 kurzů s celkovým počtem 1 683 žáků a studentů
- Víkendové a prázdninové akce – Postní duchovní obnova (1.–3. 3. 2013) – 24 účastníků, Košt 2013 (8.–10. 3. 2013) – 20 účastníků, Velikonoce 2013

(27.–31. 3. 2014) – 55 účastníků, Ďumbier 2013 (1.–3. 3. 2013) – 7 účastníků, Střapec I (17.–19. 5. 2013) – 26 účastníků, Střapec II (24. – 26. 5. 2013) – 29 účastníků, Dolomity (29. 7. – 3. 8. 2013) – 8 účastníků, LIS 2013 (11.–13. 10. 2013) – 53 účastníků, Adventní duchovní obnova (13.–15. 12. 2013) – 25 účastníků, Silvestr 2013 (29.–31. 12. 2013) – 51 účastníků.

- DISKlub – pro místní děti a mládež – 49 účastníků

Systém přípravy vedoucích:

- Orientační dny – propracovaný systém přípravy instruktorů pro vedení kurzů – Nováček, Instruktor, Vedoucí kurzu, Lektor, dále zdravotní školení Zdrzen
- Víkendové akce – systém přípravy asistentů se rozvíjí, od r. 2014 bude propojený se vzděláváním instruktorů Orientačních dnů

Prezentace organizace na veřejnosti:

- nejvíce je tato činnost prezentována na webových stránkách Domu Ignáce Stuchlého www.frystak.sdb.cz; dále ve Fryštackých listech (měsíčník města), Salesiánském magazínu a také na celostátním webu www.sdb.cz

- publikace Orientační dny pro základní školy a Orientační dny pro střední školy (vydal DIS SKM Fryšták jako závěrečnou publikaci projektu Orientační dny – rozvoj hodnotové orientace žáků pro udržitelný rozvoj, Fryšták 2012) – rozdáváme odborné veřejnosti i v r. 2013.

2.7.DOMOV DON BOSCO SKM – OSTRAVA

Typy aktivit a jejich rozdělení

- hudební (skupiny Záblesk a Sešli jsme se);
- sportovní (fotbal, volejbal, posilovna, šachy);
- společenské (společná večeře k setkání s ostatními a s animátory SSVČ DB, společenské hry);
- spirituální (bohoslužby pro studenty s následným posezením při čaji a kávě; denní formační impulsy před Vánocemi a Velikonocemi).

Akce pro členy

- výše uvedené pravidelné aktivity

Akce pro neorganizované děti a mládež

- koncerty skupin Záblesk a Sešli jsme se;
- bohoslužby pro studenty s následným posezením při čaji a kávě.

Počty účastníků

- hudební skupina **Záblesk**: 4 stálí členové, koncert pro 50 lidí a vystoupení v rámci společné prezentace ostravského salesiánského díla;
- hudební těleso **Sešli jsme se**: vytvořeno převážně z absolventů ostravské konzervatoře, kteří se zapojují do aktivit Domova Don Bosco – 8 vynikajících hudebníků – 2 koncerty přímo v domě, další na výjezdech (kryto z vlastních prostředků účinkujících);
- **posilovna**: cca 15 studentů využívá s různou intenzitou (někteří i několikrát týdně);
- **fotbal**: pravidelně každý týden (s výjimkou prázdnin a vypjatých zkouškových období) – 6 až 15 účastníků;
- společné **bohoslužby pro studenty s hudbou a následným posezením** při čaji a kávě: každé pondělí kromě prázdnin – zapojují se i nečlenové SKM – 15–50 účastníků;
- **společný večer k setkání s ostatními** i s animátory SSVČ DB: během roku proběhlo 8 společných večerů – 15 až 50 účastníků;

- dvě víkendové akce – společně s animátory SSVČ DB a dalšími mladými: 14 a 23 účastníků, většina do 26 let;
- spontánní společenské hry (fotbálek, Stiga hokej a Stiga fotbal, šachy, stolní hry…).

Vzdělávání

- pravidelná formační setkání řádných členů klubu – každý měsíc
- pravidelné každodenní formační impulsy před Vánocemi a Velikonocemi

Prezentace organizace na veřejnosti

- webové stránky

Propagace činnosti

- face to face
- webové stránky ostrava.sdb.cz/domov

2.8.SALESIÁNSKÝ KLUB MLÁDEŽE SEBRANICE

Typy aktivit a jejich rozdělení: činnost zájmových kroužků, víkendové akce pro děti, víkendové a jednodenní akce a výlety, prázdninové pobyty, víkendové školení animátorů celoroční příprava animátorů.

Akce pro členy: osm zájmových kroužků, 16 akcí během víkendů, všechny akce ze Závěrečné zprávy o projektu bod druhý, vyjma: Diecézního setkání mládeže, Vikariátního setkání mládeže, Pohádkového lesa, Diskotéky a částečně letních pobytů v přírodě a akcí konaných pod hlavičkou farnosti Sebranice.

Akce pro neorganizované děti a mládež: Diecézní setkání mládeže, Vikariátní setkání mládeže, Pohádkový les, Diskotéka a částečně letní pobyty v přírodě a akce konané pod hlavičkou Farnosti Sebranice.

Organizování prázdninových pobytů: 5 letních táborů, 1 krátkodobá zotavovací akce.

Počty účastníků:

- na kroužcích: 97 účastníků v 1. pololetí, 75 účastníků v 2. pololetí;
- na krátkodobých akcích: 371 účastníků; pro členy klubu: 116 účastníků; pro nečleny: 232;
- na letních akcích 142 účastníků (převážně přidružených členů klubu).

Programy činnosti: kulturní vzdělávací, náboženské, zábavné.

Systém přípravy vedoucích: formou Kurzů Animátoři 3×3, pořádá Salesiánská asociace Sadba, v bězích G, H, I v loňském roce 9 animátorů.
Vzdělávání: Formou animátorských víkendových setkání v rámci SKM Sebranice, 2 školení pro děvčata, 2 školení pro chlapce, + jedno školení společné.
Propagace činnosti: Podáváním žádostí o dotace na MŠMT a OÚ Sebranice, nabídka akcí formou plakátků na velké nástěnce v kostele, osobní nabídkou rodičů dětí a mladým samotným, fotografie z některých akcí na webové stránce farnost www.sebranice.cz, vyhlašováním akcí obecním rozhlasem ve spolupráci s OÚ Sebranice.
Organizační struktura: Klub SKM čítal k 31. 12. 2013 11 řádných a 125 přidružených, celkem 136 členů klubu. Radu klubu tvoří: Pavel Hertl – předseda klubu, Vojtěch Glogar a Marek Jílek – členové klubu.
Účetní klubu byla do 31. 12. 2013 paní Helena Sršňová, Polička.

2.9.SALESIÁNSKÝ KLUB MLÁDEŽE PRAHA-KOBYLISY

Činnost SKM máme rozdělenou do 2 základních aktivit:
1. Sociální aktivity pro rodiny – a) podpora rodiny, b) prevence nežádoucích jevů v rodinách
2. Volnočasové aktivity pro děti, mládež a rodiče – a) kroužky, b) výjezdy, chaloupky

<u>1 a) Podpora rodiny – Školička, Klub maminek</u>
Školička – je určena pro děti od 3 let. Je otevřena 5 dní v týdnu od 8.30 – 12.30 hod a každý den je svou tématikou zaměřený na všestranný rozvoj a výchovu dětí. V rámci skupiny předškolních dětí v programech školičky probíhá diagnostika dětí a v případě potřeby jsou rodiče kontaktováni k další návazné pomoci sociálního pracovníka nebo poradce ve výchově. Během minulého roku navštěvovalo tento program 21 dětí.
Klub maminek – je určen pro maminky, které jsou převážně s dětmi na MD a potřebují se o svých radostech, starostech, ale i problémech podělit s ostatními, popřípadě hledají odbornou radu při výchově svých dětí. Kromě

pravidelného setkávání 2× týdně nabízíme maminkám i kurzy s různým zaměřením (keramika, výtvarné tvoření aj.) Maminkám je nabídnuta možnost se jednou do měsíce zúčastnit besed, seminářů a workshopů s odborníky na prorodinná témata. Kromě běžných měsíčních aktivit je možnost se účastnit i jednorázových výletů a akcí určených pro maminky s dětmi. Programu se účastnilo celkem zhruba 120 maminek (a tatínků) s dětmi.

1 b) Prevence nežádoucích jevů v rodinách

Spolupráce s MČ Praha 8 – v oblasti vzdělávacích problémů u dětí úzce spolupracujeme se sociálním odborem MČ Praha 8. Nabízíme bezplatné doučování hlavních školních předmětů dětem ze sociálně znevýhodněného prostředí, které k nám zasílají kurátoři a OSPOD MČ Prahy 8. Během týdne poskytujeme 30 hod doučování dětem za minimální úplatu a 45 hod dětem ze soc. slabých poměrů zcela zdarma. Doučování během roku využije cca 100 dětí.

Poradce ve výchově – poskytujeme poradenství v oblasti rodinných vztahů, ve výchově, při vývojových, výchovných a vzdělávacích problémech u dětí a mládeže. Odbornou pomoc poskytujeme rodinám v krizi ve spolupráci s dalšími návaznými službami. Poradce ve výchově poskytl cca 180 intervencí celkem 74 rodičům.

2 a) Kroužky

Kroužky spadají do naší pravidelné zájmové, volnočasové činnosti s dětmi a mládeží.

V roce 2013 jsme nabídli dětem širokou škálu kroužků s různým zaměřením.

- Sportovní – stolní tenis, fotbal, judo a sebeobrana, sportovní hry, frisbee;
- Výtvarné – keramika, výtvarné činnosti, šikovné ruce;
- Hudební – flétna, kytara, pěvecký sbor;

- Jazykové – anglický, německý jazyk;
- Soutěživé – historický šerm, deskové hry.

Během roku 2013 se účastnilo kroužků 400 dětí.

2 b) Výjezdy, chaloupky, tábory

Během roku nabízíme rodičům a dětem jednorázové aktivity k posílení společného rodinného života. Vytváření společných zážitků, které vnášejí do rodin nový rozměr sounáležitosti, porozumění a emocionální náplně. V roce 2013 proběhly tyto akce:

- Karneval
- Kurz 1. pomoci – 80 účastníků
- Den pro Salesiánské centrum
- Den otevřených dveří
- Výlety – Toulcův dvůr, výprava za podzimními plody, hledání velikonočního zajíčka, slavnost světel ad.

Pro děti pořádáme během školních prázdnin a volných víkendů výjezdy, prázdninové tábory, chaloupky mimo hlavní město Prahu a příměstské tábory přímo v areálu sídla SKM v Praze-Kobylisích.

Prázdninové akce se jsou zaměřeny na různé činnosti, které podporují rozvinuté dovednosti dětí, získané během roku v jednotlivých zájmových kroužcích.

Organizujeme tábory se zaměřením:

- Sport
- Tanec
- Výtvarné, keramické umění
- Jazyky

V roce 2013 jsme pořádali 15 táborů, kterých se zúčastnilo 248 dětí a mladých lidí.

Proběhlo také 8 víkendových akcí, kterých se účastnilo 123 dětí.

Propagace: Propagace činnosti SKM probíhá na webu http://kobylisy.skm.cz/, materiály o naší činnosti jsou pravidelně zveřejňovány na vnitřních a venkovních nástěnkách SKM. Naši činnost prezentujeme i články ve farním zpravodaji Kobylístek, v měsíčníku Osmička, který vychází v lokální oblasti Prahy 8, pořádáme propagační akce pro rodiče a děti, vydáváme propagační letáky, výroční zprávu.

Vzdělávání:

Vzdělávání interních a externích pracovníků a dobrovolníků probíhá formou pravidelných měsíčních setkávání. Pro táborové vedoucí pořádáme během roku 4 formačně-vzdělávací víkendy.

3. PŘEHLED O HOSPODAŘENÍ SKM

SKM přijalo od Ministerstva školství, mládeže a tělovýchovy v roce 2013 provozní dotaci v celkové výši 700.000,- Kč. Pro ústředí SKM byla použita částka 40.000,-. Zbývající část 660.000,- byla převedena na kluby s právní subjektivitou a je s ní účtováno v účetnictví klubů.

3.1.ÚSTŘEDÍ SKM

VÝKAZ ZISKU A ZTRÁTY v Kč

Náklady	
Spotřeba materiálu	149
Cestovné	12 035
Ostatní služby	2 886
Mzdové náklady	35 000
Jiné ostatní náklady	8 568
Poskytnuté příspěvky zúčtované mezi organizačními složkami	660 000
Poskytnuté členské příspěvky	4 137
Náklady celkem	**722 775**
Výnosy	
Úroky	9
Jiné ostatní výnosy	0
Přijaté příspěvky (dary)	22 000
Přijaté členské příspěvky	500
Provozní dotace	700 000
Výnosy celkem	**722 509**
ZISK (-ztráta)	-266

ROZVAHA v Kč

ROZVAHA			
		k 1. 1. 2013	k 31. 12. 2013
Dlouhodobý majetek celkem		0	0
	Dlouhodobý nehmotný majetek	0	0
	Dlouhodobý hmotný majetek	0	0
	Dlouhodobý finanční majetek	0	0
	Nedokončený dlouhodobý hm. majetek	0	0
	Oprávky k dlouhodobému majetku	0	0
Krátkodobý majetek celkem		7 031	6 765
	Zásoby	0	0
	Pohledávky	0	0
	Krátkodobý finanční majetek	6 951	6 685
	Jiná aktiva	80	80
	AKTIVA CELKEM	**7 031**	**6 765**
Vlastní zdroje celkem		7 031	6 765
	Jmění	6 180	6 180
	Výsledek hospodaření	851	585
	Nerozdělený zisk, neuhrazená ztráta	6 011	851
Cizí zdroje		0	0
	Rezervy	0	0
	Dlouhodobé závazky	0	0
	Krátkodobé závazky	0	0
	Jiná pasiva	0	0
	PASIVA CELKEM	**7 031**	**6 765**

3.2.KLUBY SKM

Subjekt	Náklady	Výnosy	Hospodářský výsledek
SKM – ústředí	722 775 Kč	722 509 Kč	-266 Kč
SKM Zlín	3 197 514 Kč	3 080 660 Kč	-116 854 Kč
DIS SKM Fryšták	6 574 896 Kč	6 642 528 Kč	67 632 Kč
SaSM SKM Pardubice	1 594 467 Kč	1 655 376 Kč	60 909 Kč
CDB SKM Pardubice	2 746 932 Kč	2 779 894 Kč	32 961 Kč
Domov DB SKM Ostrava	538 145 Kč	557 258 Kč	19 113 Kč
SKM Rumburk–Jiříkov	1 263 798 Kč	1 268 849 Kč	5 051 Kč
SKM Hroznová Lhota	177 984 Kč	171 201 Kč	-6 783 Kč
SKM Sebranice	214 227 Kč	214 227 Kč	0 Kč
SKM Praha-Kobylisy	2 323 935 Kč	2 062 507 Kč	-261 428 Kč
Celkem	**19 354 673 Kč**	**19 155 009 Kč**	**-199 665 Kč**

Obsah

1. ČINNOST ÚSTŘEDÍ SKM 3
2. ČINNOST JEDNOTLIVÝCH KLUBŮ SKM 3
2.1. SALESIÁNSKÝ KLUB MLÁDEŽE ZLÍN 3
2.2. SALESIÁNSKÉ STŘEDISKO MLÁDEŽE SKM (Pardubice) 6
2.3. CENTRUM DON BOSCO SKM (Pardubice) 8
2.4. SALESIÁNSKÝ KLUB MLÁDEŽE RUMBURK – JIŘÍKOV 13
2.5. SALESIÁNSKÝ KLUB MLÁDEŽE HROZNOVÁ LHOTA 17
2.6. DŮM IGNÁCE STUCHLÉHO SKM FRYŠTÁK 20
2.7. DOMOV DON BOSCO SKM – OSTRAVA 22
2.8. SALESIÁNSKÝ KLUB MLÁDEŽE SEBRANICE 23
2.9. SALESIÁNSKÝ KLUB MLÁDEŽE PRAHA-KOBYLISY 24
3. PŘEHLED O HOSPODAŘENÍ SKM 28
3.1. ÚSTŘEDÍ SKM 28
3.2. KLUBY SKM 30

Děkujeme Ministerstvu školství, mládeže a tělovýchovy

za obdrženou dotaci pro rok 2013

MINISTERSTVO ŠKOLSTVÍ, MLÁDEŽE A TĚLOVÝCHOVY